Appunti dopo 1 anno

Dopo quasi un anno di studio delle tecniche di Bull scrivo questo pdf come se dovessi spiegare a mio figlio le tecniche apprese.

Fondamentali

Fare scalping secondo quanto insegnato da Bull consiste nel prendere vantaggio sui movimenti bruschi di un titolo oppure sul cambio trend quando avviene in modo repentino.

Questi movimenti bruschi sono preceduti da un momento trigger o di innesto dello strappo/cambio trend.

Attenzione il trading è un lavoro di conferme, più conferme hai e maggiore è il tuo vantaggio probabilistico.

Senza conferme è gambling.

Fondamentali
- 1 Pattern fondamentale che crea uno strappo secco
  - Terzo tocco, pattern fondamentale che da uno strappo secco
  - Variante del 3° tocco
- 2 Pattern per cambio trend
  - Cambio shimano
  - Viagra
- 3 Pattern di conferma cambio trend
  - Bud
  - Incrocio ed anti-incrocio
- 4 Momenti trigger ampi in cui cercare pattern
- 5 Proporzioni

Pattern fondamentale che da uno strappo secco

- breakout, 3° tocco o tazzina

Pattern per cambio trend

- cambio shimano
- viagra

Pattern di conferma cambio trend

- bud
- incrocio

Guardando in modo più ampio esistono certi momenti “caldi” durante la giornata in cui si possono ricreare movimenti repentini interessanti e questi sono da ricercare generalmente sul tf daily

Momenti trigger ampi in cui cercare pattern

- cambio candela
- massimi del giorno, massimi del giorno precedente, ATH
- bud sul daily
- viagra sul daily

1 Pattern fondamentale che crea uno strappo secco

Terzo tocco, pattern fondamentale che da uno strappo secco

💡 Cosa è un livello: nel book c’è un importo molto grande in vendita, piuttosto che un ordine iceberg, piuttosto che un livello psicologico da abbattere (generalmente numeri interi come 10.000$, 1000$, 1$ ecc)

Immagina che un certo trend and un certo punto trova un livello molto difficile da abbattere, cosa succede:

- 1° tocco: prova ad abbattere un livello molto grande, non ci riesce e scende
- 2° tocco: scendendo ritraccia e prende liquidità, quindi risale, prova a scalfire ancora il livello ma non ci riesce il livello è ancora molto grosso
- 3° tocco, prima del terzo tocco c’è una presa di liquidità più importante, a questo punto se ci sono abbastanza compratori il livello potrebbe essere abbattuto ed è qui che scatta il trigger della fomo di acquistare ed il prezzo fa uno scatto importante che è il nostro gain.

Variante del 3° tocco

Il terzo tocco non è solo orizzontale con un livello ben chiaro nel book, può anche seguire una ema, solito discorso, alla rottura esiste uno strappo

2 Pattern per cambio trend

Cambio shimano

Quando il prezzo rimbalza a lungo tra le due ema lente (60 e 223) c'è una dura lotta tra compratori e venditori che dura da lungo tempo (misuriamo lo shimano su ema lente quindi periodo lungo), all'esaurimento di una o dell'altra tendenza l'impulso predominante avrà la meglio scatenando quindi un trigger di presa di direzione repentina e forte. Potrebbe esserci anche uno strappo ed è qui che dobbiamo prendere il nostro gain

Spesso per uscire dallo shimano forma un 3° tocco o un bud

Viagra

Dopo una lungissima discesa o salita con l’assenza quasi totale di compratori o venditori, nel momento di interruzione del trend la controparte prende il sopravvento e crea un cambio di trend repentino.

Noi valutiamo il viagra che si crea sulla 10 (possiamo utilizare anche quello sull’ema 5 ma più rischioso, possiamo valutare anche quello sull’ema 60 ma è meno rigido, l’ema 60 ha un “agio” maggiore di una ema veloce, ha maggiori sbavature)

3 Pattern di conferma cambio trend

Bud

Con il tempo ho imparato che il Bud è un pattern bellissimo ma deve essere capito bene ed io lo uso come conferma.

Conferma per un viagra, conferma per un’uscita scimano oppure ancora come conferma di un terzo tocco arrivato ormai al momento trigger di esplosività.

Per me il bud è una conferma aggiuntiva di grande valore ad una mia ipotesi.

Come si forma un bud

Il bud deve prevedere una candela di impulso vigoroso importante (se sei bravo a leggere i bud puoi vedere bud formati anche da due o più candele, ma deve esserci un impulso deciso)

> 💡 Potrebbe anche non esserci un impulso decisivo nel ricrearsi, ma devi fare attenzione a non confonderlo con un secondo tocco.

Subito dopo la candela di impulso devono esserci almeno due candeline di compressione (se sono almeno 4 diventa un long bud).

Se dopo le 2 candeline di compressione il trend rompe il livello della candela di impulso il bud ri realizza.

Se il trend rompre il livello più basso della candela di impulso il bud è invalidato.

Qui l’impulso (che sono due candele) rompe la 10 e la 60, 3 candeline di compressione e quando poi torna sul livello più alto dell’impulso il cambio tren si triggera.

Idem qui: impulso violento compressione e convalida con trigger esplosivo

Qui il bud mi conferma un cambio di tren quindi il rimbalzo sulla 60

e anche qui: impulso compressione sulla 10 e superamento del livello con trigger esplosivo

nonn entro mai su bud alla Chuck Norris, per me il bud è pattern di conferma di un cambio trend o di prossimo trigger importante.

Incrocio ed anti-incrocio

Parliamo di incrocio tra ema 60 e 223

Idem come il Bud per me l’incrocio ed anti incrocio sono conferme di un cambio di trend, per indersi: non entro mai solo se vedo un incrocio!!!

✅ L’incrocio per me è un’eventuale conferma che posso fidarmi di un cambio trend e se entro in un trade posso tenerlo un po’ di più.

osserviamo questo:

L’incrocio mi racconta che i venditori sono in forza maggiore, il bud mi conferma questo trend, quindi ho già due conferme che mi fanno pensare che il 3° tocco poco più sopra sia ormai prossimo ad essere abbattuto.

In quest’altro caso l’incrocio mi conferma che questo brutto terzo tocco probabilmente si realizzerà

Questa è un’entrata borderline perché non è un terzo tocco pulito ed in fase di compressione sporca la 10, però ci sono dei bud più l’incrocio

Anti-incrocio

Non è altro che un incrocio che non si realizza e per questo prende una spinta notevole

4 Momenti trigger ampi in cui cercare pattern

Abbiamo visto che un terzo tocco ha un trigger esplosivo con percentuali di gain ottime anche su tf1m e tf5m, ora prova a proiettare questo patter su un movimento largo come tf30 minuti, orario o giornaliero!

Se individui che su un tf daily si sta creando un terzo tocco, tutto quello che devi fare è cercare una conformazione a tf più piccoli e monitorare il trade lasciando correre per massimizzare i tuoi gain!

Stessa cosa con altri patter come

- bud sul daily
- viagra sul daily

Nel momento in cui scrivo c’è questa situazione

Qui il trend è attirato dai massimi del giorno prima, più un potenziale bud che si verrebbe a creare con la candela di impulso di 4 giorni prima

Qui posso aprire il grafico a tf ridotti e cercare una conformazione e valutare poi di lasciare correre fino al massimo del giorno prima e poi del bud

In questo momento ho chiuso un trade qui

C’era un bud sul tf1h aprendolo sul tf 5 minuti ho visto questo

Un meraviglioso terzo tocco!!!

Quindi non mi sono accontentato dell’1% o del 2% percento ma ho lasciato correre perché sul tf1h si era formato questo splendido bud.

> Questo è quanto ti serve per operare ad altissimi livelli

5 Proporzioni

Senza le proporzioni non andrai da nessuna parte.

Tassello decisivo per farti un’idea di:

- delle coin che pagano o meno
- di un’eventuale take profit stimato graficamente
- delle sprea da concedere nelle entrate in stop limit.

Quando lavoravamo su futures Bull andava in x20 e per cercare di fare gli stessi trade anch'io andavo in leva 20.

Lui faceva sempre % maggiori delle mie. Sempre!

Quando decidevo di lasciare correre per cercare di avvicinarmi ai suoi gain il trand mi girava contro e chiudevo male.

Non capivo come facesse ad ottimizzare % così più grandi delle mie.

> Il segreto è tutto nelle proporzioni

Ti faccio un esempio pratico:

BTC tf1m:

Fantastico BUD per uscire dallo shimano con accelerazione

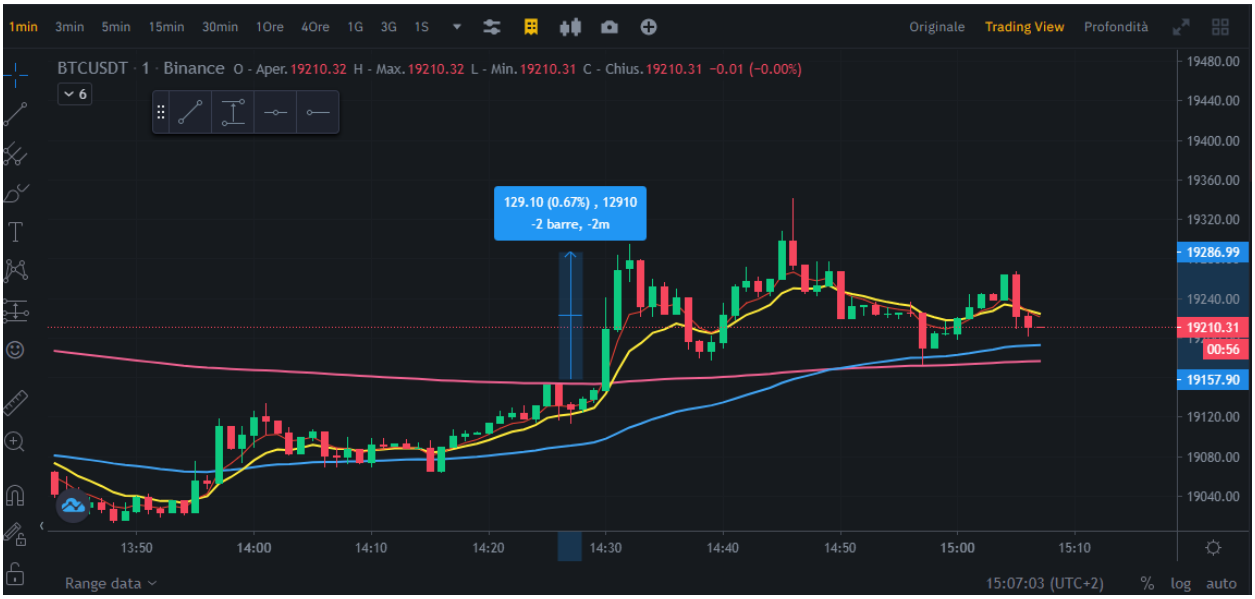

Se misuro l'altezza di uno strappo, diciamo 2 o candele successive al momento trigger abiamo poco più di uno 0,6% che tolte le fee (ipotizziamo senza usare BNB quindi 0,2%) Ci rimane pulito uno 0,4%.

Se ci fosse andato contro è ed avessimo chiuso in negativo avremmo subito una perdita porporzionalmente importante se commisurata alle fee.

Questo è un bel 3° tocco con colonna che strappa in modo deciso preceduto da un bud perfetto

altro misero 0,6%…

Questo è NMR, cavallo pazzo del giorno che sta facendo un modesto +40%

un terzo tocco fantastico ed in 3 candele è a +8%!

Questo è un terzo tocco del’11%

Ora capisci che se entro su coin che pagano poco avrò proporzioni ridotte e gain scarsi, mentre se entro su coin che pagano fanno candele grandi e pagano tanto.